Elementos de la Contabilidad II

Contabilidad y Finanzas
Escuela de Ingeniería

Universidad de O'Higgins

8. Socio Romero, uno de los dueños de la empresa, retira para sus gastos personales $20.000.- en efectivo

Activo		Pasivo + Patrimonio	
Caja Banco Equipos computacionales Mercadería	$20.000 $352.000 $180.000 $105.500	Proveedores Capital Resultado Cta. Personal Socio	$161.000 $500.000 $16.500 $(20.000)
Total Activo	**$657.500**	**Total Pasivo y Patrimonio**	**$657.500**

Según la "Dualidad Económica ", es necesario distinguir claramente entre las operaciones propias de la empresa y aquellas que correspondan al o a los dueños de esta. Por la razón anterior, el retiro efectuado por uno de los dueños se ha registrado en la cta. Personal socio dentro del patrimonio, representa una disminución de este.

9. Se hace un abono al proveedor Haifa Ltda., girándose cheque del Banco Chile por $120.000.-

Activo		Pasivo + Patrimonio	
Caja Banco Equipos computacionales Mercadería	$20.000 $232.000 $180.000 $105.500	Proveedores Capital Resultado Cta. Personal Socio	$41.000 $500.000 $16.500 $(20.000)
Total Activo	**$537.500**	**Total Pasivo y Patrimonio**	**$537.500**

Los dos conceptos que han intervenido – Banco chile y Proveedores - pertenecen al activo y el pasivo respectivamente, disminuyendo ambos en $120.000.-

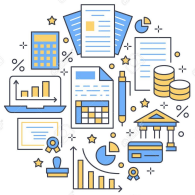

10. Se venden al crédito a Galilea Ltda., 250 unidades del artículo B, a $420c/u $105.000.-

Activo		Pasivo + Patrimonio	
Caja	$20.000	Proveedores	$41.000
Banco	$232.000	Capital	$500.000
Equipos computacionales	$180.000	Resultado	$59.000
Mercadería	$43.000	Cta. Personal Socio	$(20.000)
Clientes	$105.000		
Total Activo	**$580.000**	**Total Pasivo y Patrimonio**	**$580.000**

El efecto de esta operación es similar a la que se produjo con la N°6. La única diferencia consiste en que, por haberse efectuado la venta al crédito, el aumento de $105.000 lo experimentó el concepto "clientes" y no el concepto "caja o banco chile". Por lo tanto, clientes aumenta a $105.000, "mercaderías" disminuye en $62.500 y "resultado" aumenta en $42.500, qué es la utilidad obtenida en la venta.

11 .Se paga gastos de publicidad, girándose cheque del Banco Chile por $28.000.-

Activo		Pasivo + Patrimonio	
Caja Banco Equipos computacionales Mercadería Clientes	$20.000 $204.000 $180.000 $43.000 $105.000	Proveedores Capital Resultado Cta. Personal Socio	$41.000 $500.000 $31.000 $(20.000)
Total Activo	**$552.000**	**Total Pasivo y Patrimonio**	**$552.000**

Esta operación ha significado una disminución de la disponibilidad en el Banco Chile, por $28.000, y una disminución del resultado por la misma cantidad.

12. Se cancelan los honorarios al contador de la empresa por $30.000 brutos, descontado el 10%, correspondiente al impuesto de retención, cancelando $27.000 netos con cheque del Banco Chile.

Activo		Pasivo + Patrimonio	
Caja	$20.000	Proveedores	$41.000
Banco	$177.000	Retención de impuesto	$3.000
Equipos computacionales	$180.000	Capital	$500.000
Mercadería	$43.000	Resultado	$1.000
Clientes	$105.000	Cta. Personal Socio	$(20.000)
Total Activo	**$525.000**	**Total Pasivo y Patrimonio**	**$525.000**

Esta operación ha significado una disminución de la disponibilidad en el Banco Chile, por $27.000, y una disminución del resultado por $30.000 y un aumento de un pasivo, impuesto por pagar por $3.000. por el concepto de retención del 10% por servicio profesionales.

13. Se recibe la boleta de consumos básico de teléfono por un monto $20.000.- ,queda pendiente de pago.

Activo		Pasivo + Patrimonio	
Caja	$20.000	Proveedores	$41.000
Banco	$177.000	Acreedores	$20.000
Equipos computacionales	$180.000	Retención de impuesto	$3.000
Mercadería	$43.000	Capital	$500.000
Clientes	$105.000	Resultado	$(19.000)
		Cta. Personal Socio	$(20.000)
Total Activo	**$525.000**	**Total Pasivo y Patrimonio**	**$525.000**

Esta operación ha significado reconocer una disminución del resultado por $20.000 y un aumento de un pasivo, acreedores por $20.000.

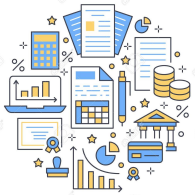

14. Se vende mercaderías A, 100 unidades a $ 320 cada una al contado.

Activo		Pasivo + Patrimonio	
Caja	$52.000	Proveedores	$41.000
Banco	$177.000	Acreedores	$20.000
Equipos computacionales	$180.000	Retención de impuesto	$3.000
Mercadería	$25.000	Capital	$500.000
Clientes	$105.000	Resultado	$(5.000)
		Cta. Personal Socio	$(20.000)
Total Activo	**$539.000**	**Total Pasivo y Patrimonio**	**$539.000**

En esta operación la caja aumenta por $ 32.000, las mercaderías disminuyen en $18.000.- produciendo un resultado de $14.000.-

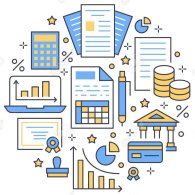

15. Se reconoce la depreciación de los Equipos Computacionales producto de su utilización durante el período por un monto de $30.000.- (vida útil asignado 6 años).

Activo		**Pasivo + Patrimonio**	
Caja	$52.000	Proveedores	$41.000
Banco	$177.000	Acreedores	$20.000
Equipos computacionales	$180.000	Retención de impuesto	$3.000
Depreciación Acum.	$(30.000)	Capital	$500.000
Equipos comp.		Resultado	$(35.000)
Mercadería	$25.000	Cta. Personal Socio	$(20.000)
Clientes	$105.000		
Total Activo	**$509.000**	**Total Pasivo y Patrimonio**	**$509.000**

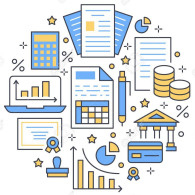

Los Activos Fijos en este caso, Equipos Computacionales de la empresa, producto de su utilización experimenta un desgaste que técnicamente se le denomina depreciación (gasto) en consecuencia representa el menor valor del bien.

La depreciación ha afectado al concepto "Equipos Computacionales" (activo), disminuyendo indirectamente en $30.000, para su registro se crea la cuenta Depreciación Acumulada (cuenta auxiliar del activo fijo). Puesto que el menor valor experimentado por los Equipos Computacionales se traduce en un "Gasto" para la empresa, el concepto "Resultado" (patrimonio) también disminuye en $30.000.-

El desarrollo del ejercicio que antecede deja en evidencia que no se altera la igualdad básica de la contabilidad cualquiera que sea el número de transacciones y su complejidad, y la igualdad resultante después de cada operación se denomina Estado de Situación Financiero (Balance General).

Tecnicismos relativos a las cuentas

Para el adecuado control de cada una de las operaciones que realiza una empresa, la técnica contable utiliza el concepto de **Cuenta.**

"La cuenta es una agrupación sistemática de los cargos y abonos relativos a un mismo asunto, que se registran bajo un título o concepto de una misma naturaleza".(14)

14 (Carlos Filgueira Ramos & Manual Contable NIIF, 2017)

A continuación, se presenta formato y los componentes de una cuenta: **(También denominada cuenta T)**

Saldo de la cuenta

Saldo Deudor: D > C
Saldo Acreedor: D < C
Saldada: D = C

DEBE	Nombre de la cuenta		HABER
Fecha		Fecha	
	Cargar o debitar		Abonar o acreditar
	Débitos (D)		**Créditos (C)**

- **Nombre de la cuenta:** Nombre específico que se le asigna a la cuenta considerando si es de Activo, Pasivo, Patrimonio o Resultado, ejemplo Caja, Proveedores, Cliente Costo de Venta, etc.
- **Cargar o debitar:** Anotación o registros efectuados en él debe.
- **Abonar o acreditar:** Anotación o registros efectuados en él haber.
- **Débitos:** Sumatoria de los Cargos.
- **Créditos:** Sumatoria de los Abonos.
- **Saldo de la Cuenta:** Es la diferencia que se produce entre la sumatoria de los debito y la sumatoria de los crédito.

Debe entenderse que los distintos términos presentados corresponden a una **terminología técnica que se utiliza en contabilidad y cuyo significado no es otro que el que se ha explicado anteriormente.** Por lo tanto, esta acepción técnica de los vocablos es independiente de la connotación que ellos pueden tener en el lenguaje común.

Clasificación y tratamiento de las cuentas

Básicamente las cuentas se clasifican de acuerdo con los distintos elementos o términos que integran la igualdad; vale decir, existen cuentas del **activo, de pasivo, de patrimonio, cuentas de ingresos y gastos.**

El **"tratamiento de las cuentas"** se refiere a las reglas establecidas para determinar cuándo ellas deben cargarse o abonarse.

A) Cuentas de Activo

DEBE	Nombre de la cuenta		HABER
Fecha		Fecha	
	Cargar o debitar Aumento (+)		Abonar o acreditar Disminución (-)
	Débitos (D)		Créditos (C)

Saldo de la cuenta deudor

Ejemplos: : Caja, Banco, Depósito a Plazo, Clientes, PPE, Intangibles, etc.

B) Cuentas de Pasivo

DEBE	Nombre de la cuenta		HABER
Fecha	Cargar o debitar Disminución (-)	Fecha	Abonar o acreditar Aumento (+)
Débitos (D)		Créditos (C)	

Saldo de la cuenta acreedor

Ejemplo: Proveedores, Acreedores, Impuestos por Pagar, Préstamos por pagar, Provisiones, Cotizaciones por Pagar, Remuneraciones por Pagar etc.

C) Cuentas de Patrimonio.

DEBE	Nombre de la cuenta		HABER
Fecha		Fecha	
	Cargar o debitar Disminución (-)		Abonar o acreditar Aumento (+)
	Débitos (D)		**Créditos (C)**

Saldo de la cuenta acreedor

Ejemplo: Capital Social, Resultados Acumulado, Resultado del Ejercicios, Reserva, etc.

Tratamiento de las cuentas de resultado

Hasta el momento se ha utilizado el término genérico **"Resultado"** para determinar los ingresos y los gastos que han sido necesarios para el funcionamiento de un negocio, reflejándose en esta la utilidad o pérdida de la empresa.

El objetivo de la contabilidad es entregar información, por lo tanto, es necesario contar con un detalle de los ingresos y gastos en que se han incurrido durante el ejercicio.

Para entender con claridad lo expuesto anteriormente, basta con subdividir la cuenta resultado de tal forma de tener dos grandes grupos: Las cuentas de Ganancias y las cuentas de Pérdidas.

D) Cuentas de Ingresos(ganancias).

DEBE	Nombre de la cuenta		HABER
Fecha	Cargar o debitar Disminución (-)	Fecha	Abonar o acreditar Aumento (+)
	Débitos (D)		**Créditos (C)**

Saldo de la cuenta acreedor

Ejemplo: Ingresos por Venta, Interés Ganados, Dividendos percibidos, Arriendos Ganados, etc.

E) Cuentas de Gastos(pérdida).

DEBE	Nombre de la cuenta		HABER
Fecha	Cargar o debitar Aumento (+)	Fecha	Abonar o acreditar Disminución (-)
	Débitos (D)		Créditos (C)

Saldo de la cuenta deudor

Ejemplo: Costo de Venta, Gasto Financiero, Honorarios, Remuneraciones, Gastos Básicos, Gastos Generales, Gastos de Arriendo, etc.

Sistema de información contable

El sistema de información contable es un **área de la empresa** u organización que reúne **recurso humano, tecnológicos y conocimientos técnicos,** tiene como **objetivo recolectar, registrar, analizar y clasificar la información** que generan las empresas producto de sus operaciones mercantiles o hechos económicos.

Como resultado final del proceso realizado, por el sistema de información contable **es producir información confiable, útil y oportuna que pueda ser también comparable y que permita la oportuna evaluación de la condición de la empresa por parte de los usuarios que toman de decisiones,** respecto del manejo de las operaciones y los recursos financieros de la empresa.

Ciclo de un sistema contable de información

Entrada

Proceso de datos

Salida de información

Hechos económicos

Recopilación y análisis de Información (Datos)

- Ventas
- Compras
- Remuneraciones
- Inversiones
- Impuesto
- Etc.

Clasificación

Registros contables
- Libros Auxiliares
- Libro diario
- Libro Mayor

Almacenamiento

Informes financieros

- Estados de situación financiera
- Estado de resultado
- Estado de variación del patrimonio
- Estado de flujo de efectivo

Comprobante

Información útil para la toma de decisiones

Retroalimentación o feedback

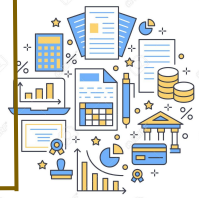

Gracias por asistir a la clase de hoy

Nos vemos la siguiente clase